# Los Cuentos de Cochecame

Colegio Proyección Siglo XXI

Colegio
Proyección Siglo XXI

AGOSTO DE 2012

# Prólogo

LAS AVENTURAS DE COCHECAME ES UNA SERIE DE CUENTOS INFANTILES CREADOS POR EL PROFESOR NORMALISTA, NELSON AGUILA SCHOËTTGE, CON EL OBJETIVO DE MOTIVAR LA LECTURA Y ESCRITURA DE CUENTOS.

COCHECAME ES UN NIÑO CON MUCHAS HISTORIAS BASADAS EN ANÉCDOTAS, EN LAS CUALES NUNCA RECONOCÍA SUS ERRORES, CON UNA FORMA DE PENSAR LLENA DE PASIONES Y VENGANZAS HACIA SUS COMPAÑEROS DE CURSO Y A SUS AMIGOS DEL BARRIO DONDE VIVÍA. ASÍ FUERON NACIENDO ESTAS NARRACIONES ORALES.

LOS ALUMNOS Y ALUMNAS DEL COLEGIO PROYECCIÓN SIGLO XXI, AL SER MOTIVADOS CON ESTAS NARRACIONES, SE INCENTIVARON Y DECIDIERON ESCRIBIR "LOS CUENTOS DE COCHECAME", BASADO EN SUS PROPIAS CREACIONES.

ASÍ NACE ESTE SEGUNDO LIBRO, DONDE LOS ALUMNOS Y ALUMNAS EXPONEN, EN FORMA VIRTUAL, NUEVAS HISTORIAS PARA MOTIVAR A OTROS ALUMNOS DEL COLEGIO.

# Índice


**HARINA TOSTADA**.....6
Ignacia Cárdenas
Rocío Silva
Carla Ovando
Valentina Espinoza

**EL CAMPAMENTO**.....14
Isabel Jans
Vanesa Angulo
Lia Miranda
Javiera Ortega

**LAS MANZANAS**.....20
Isidora Salas
Tiare Aguilar
América Cortés
Emilia Rivera

**EL BOTE DE LUCHÍN**.....30
Moira Vargas
Diego Lara
Tomás Gutierrez

**LOS GUARDAPOLVOS**.....36
Felipe Arriagada
Nicolás Ancapichún
Sebastián Gonzales
Valentina Leal

**EL NÁUFRAGO**.....42
Matias Pérez
Cristobal Millar
Matías Díaz
Matías Casanova

# Harina Tostada

Integrantes:
Ignacia Cárdenas
Rocío Silva
Carla Ovando
Valentina Espinoza

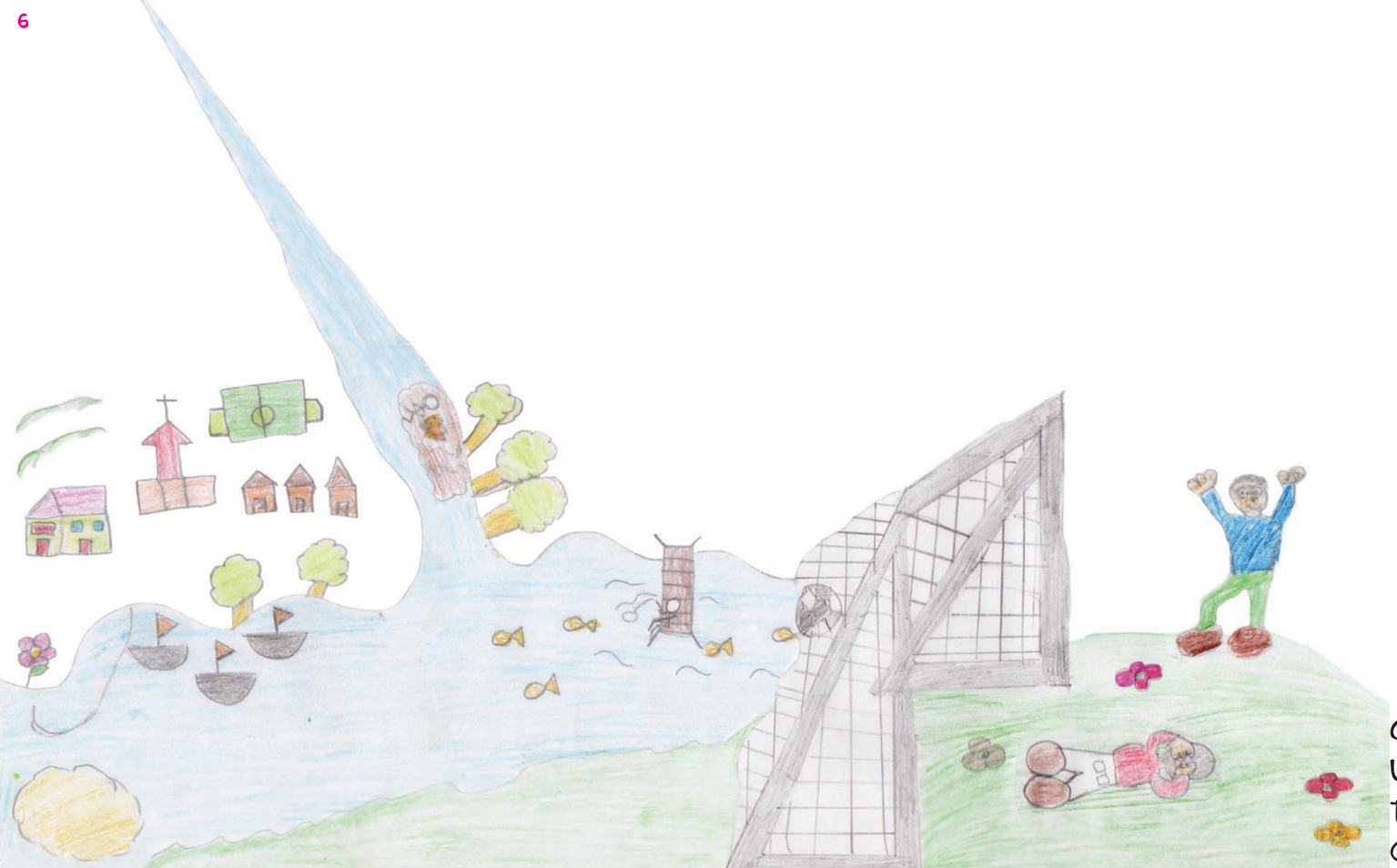

HACE MUCHO PERO MUCHÍSIMOS AÑOS ATRÁS, EN UN PEQUEÑO PUEBLO DEL SUR DE CHILE LLAMADO ANCUD, VIVÍA UN NIÑO DE NOMBRE JOSÉ DEL CARMEN, PERO CONOCIDO POR TODOS COMO COCHECAME. ERA BAJO, DE PIERNAS CORTAS Y GRUESAS, BRAZOS FUERTES, PIEL MORENA Y PELO NEGRO.

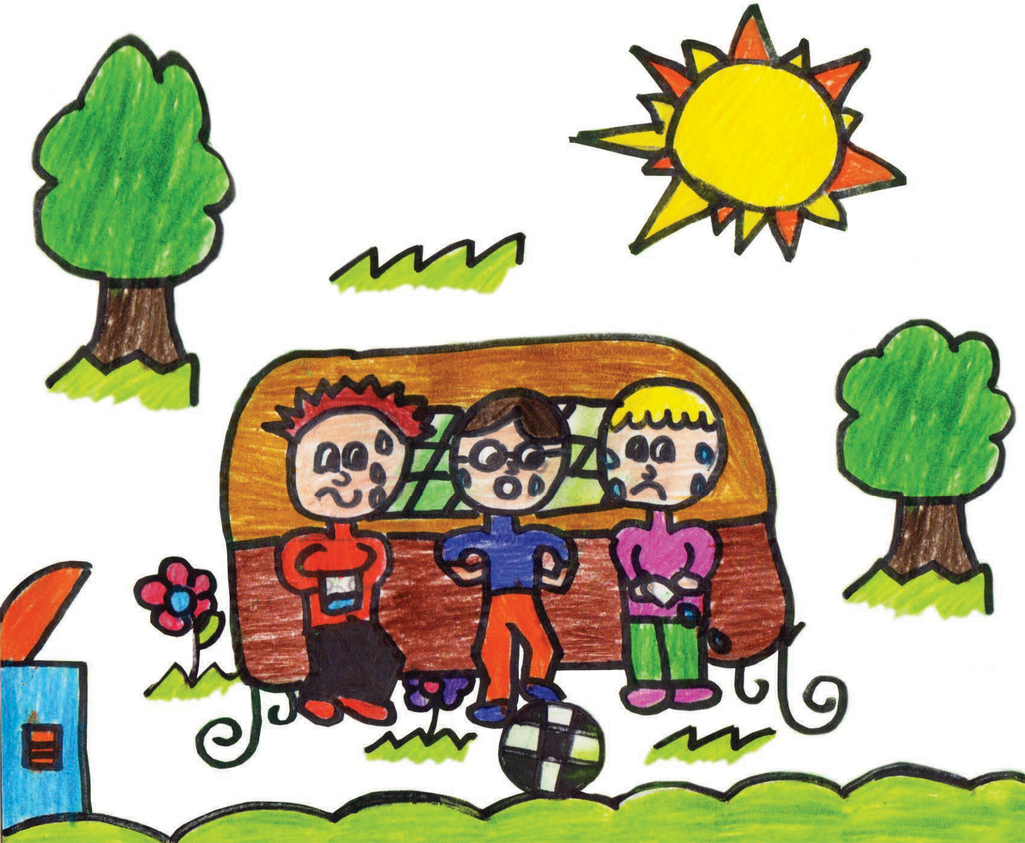

A COCHECAME LE GUSTABA JUGAR Y MUY POCO ESTUDIAR.

TODOS LOS DÍAS, ÉL Y SUS AMIGOS SE IBAN A UNA PEQUEÑA CANCHITA DE FÚTBOL CERCA DEL RÍO; ELLOS SE ENTRETENÍAN JUGANDO NO TAN SÓLO FÚTBOL, SINO TAMBIÉN A LA CHOLA, A LOS INDIOS Y ESPAÑOLES, VARONES CONTRA NIÑAS.

ENTRE LOS VARONES SE ENCONTRABA LUCHIN, COME GATO, COCHECAME, COME SAL, CABEZA DE LATA, EL GUATÓN, EL UCO, EL NANO, EL CHAGO, EL MACHO, Y EL MUDO. ENTRE LAS NIÑAS, LAS MELLIZAS SALCOCHÁN, LA MARGARITA, LA MEY, LA MAIDA, LA FILITA, LA CARMEN, LA MARI, LA COCA Y LA COTÉ.

UN DÍA, MARTES 13, COCHECAME Y SUS COMPAÑEROS, CANSADOS DE TANTO CALOR, SE HABÍAN TOMADO TODOS LOS JUGOS Y SODAS QUE HABÍAN LLEVADO. EXHAUSTOS, SE PUSIERON A PENSAR QUÉ PODÍAN HACER PARA CONTROLAR SU SED. LUEGO DE MUCHO PENSAR, COCHECAME SE ACORDÓ DE QUE EN ESOS DÍAS HABÍA SIDO SEMANERO Y POSEÍA UNA LLAVE GANZÚA CON LA QUE ERA CAPAZ DE ABRIR LA PUERTA TRASERA DEL COLEGIO, Y PROPUSO IR A COMER HARINA TOSTADA CON AGUA. LAS NIÑAS SE OPUSIERON; YA QUE LO HALLARON PELIGROSO. EN CAMBIO, LOS NIÑOS, MOTIVADOS POR COCHECAME, SE SINTIERON CAPACES Y SE PUSIERON EN MARCHA.

AL LLEGAR ALLÁ, COCHECAME LE REPARTIÓ A CADA UNO DE SUS COMPAÑEROS UN TAZÓN ENLOZADO PARA QUE SE SIRVAN EL ULPO DE HARINA TOSTADA. MIENTRAS TODOS DISFRUTABAN Y SE REFRESCABAN CON SU PRIMER TAZÓN, COCHECAME LLEVABA COMO EL TERCERO, YA QUE, AL PARECER, ESTABA ACOSTUMBRADO. AL ESTAR PREPARÁNDOSE EL CUARTO TAZÓN SE SINTIÓ QUE ALGUIEN ENTRABA AL COLEGIO. ERA NADA MENOS QUE LA DIRECTORA, A LA CUAL SE LE HABÍAN OLVIDADO UNOS DOCUMENTOS.

AL IRSE, VIO LA PUERTA DE LA COCINA ENTRE ABIERTA. LOS CHICOS, AL ESCUCHAR QUE IBA HACIA ELLOS, SE ESCONDIERON RÁPIDAMENTE BAJO LOS MESONES. ELLA SE FIJÓ EN LA COCINA, NO VIO NI SINTIÓ NADA. AL RETIRARSE, DE PRONTO ESCUCHÓ UN LLANTO; ERA LUCHÍN QUE DECÍA:

- FUE IDEA DE COCHECAME ES SU CULPA -



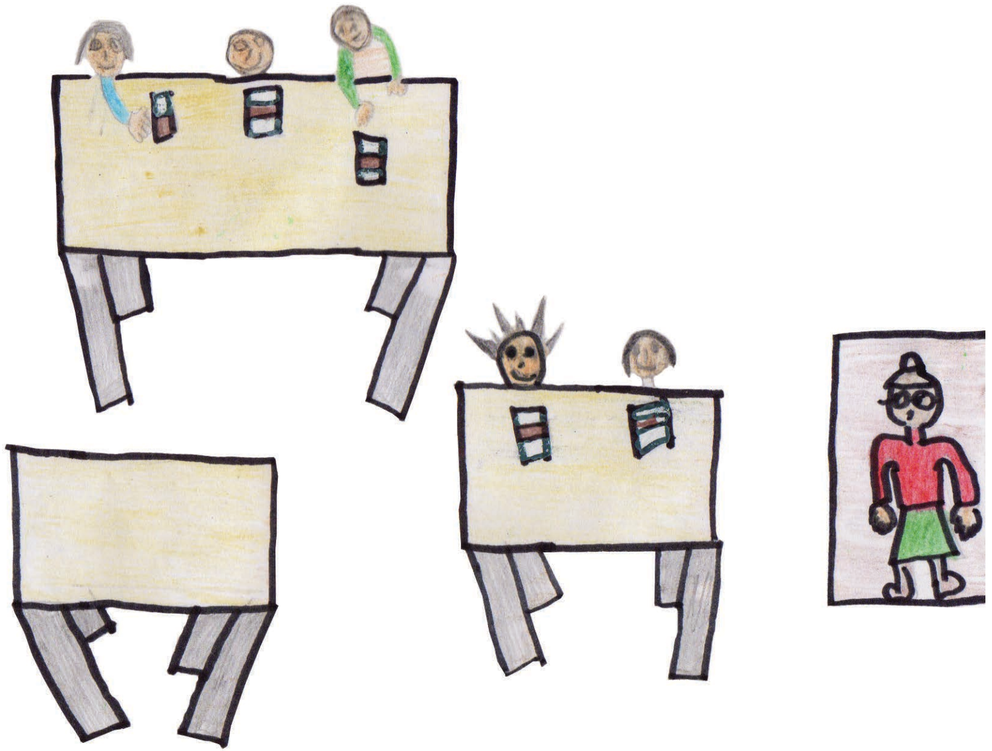

LA DIRECTORA LOS DIVISÓ, Y VIO LA ESCENA DE LOS ULPOS CON LA HARINA TOSTADA REGADA POR TODO EL SUELO. INDIGNADA POR LA SITUACIÓN, LOS PUSO DE PATITAS EN LA CALLE Y AL DÍA SIGUIENTE UNA ANOTACIÓN NEGATIVA CITÁNDOLES A LOS APODERADOS.

AL LLEGAR COCHECAME A SU CASA, LE PRESENTÓ LA COMUNICACIÓN A SU PAPÁ. FURIOSO Y ABURRIDO POR SUS MALDADES LO CHICOTEÓ Y LO ECHÓ AL AGUA HELADA POR 5 MINUTOS, PERO COMO TENÍA TANTO CALOR NO LE IMPORTÓ MUCHO EL CHAPUZÓN, PORQUE LE SIRVIÓ PARA REFRESCARSE. MÁS TARDE COCHECAME SE FUE A SU BOTE A MEDITAR LA SITUACIÓN. EN EL MAR SE ACORDÓ QUE LA CULPA ERA DE LUCHÍN Y SÓLO PENSABA EN VENGARSE, MIENTRAS SUS PADRES LO BUSCABAN DESESPERADAMENTE POR LA PLAYA.

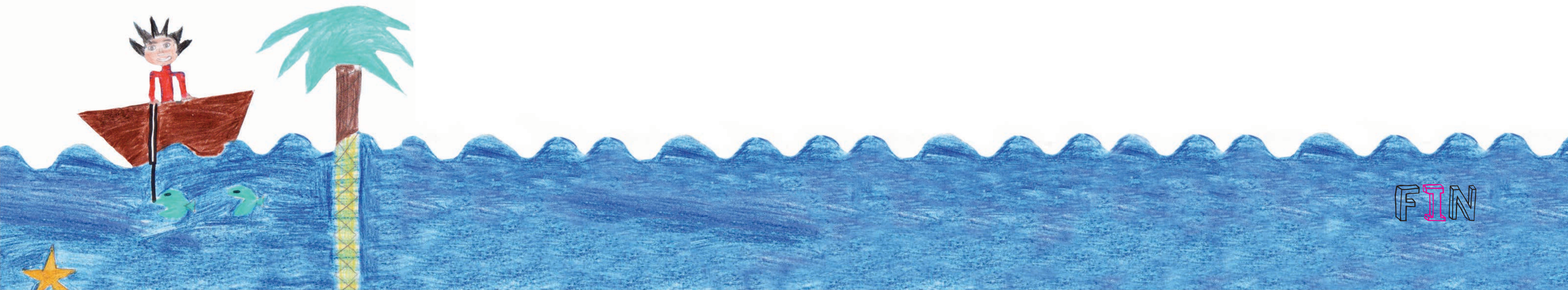

# El Campamento

Integrantes:
Isabel Jans
Vanesa Angulo
Lia Miranda
Javiera Ortega

DESPUÉS DE QUE CHOCHECAME Y SUS AMIGOS FUERON CASTIGADOS POR HABERSE COMIDO LA HARINA TOSTADA EN EL COLEGIO, SUS COMPAÑEROS DE JUEGO DECIDIERON APARTARSE DE ÉL, YA QUE ESTE LES TRAÍA MUCHOS PROBLEMAS.

PARA HUIR DE COCHECAME, DECIDIERON CONSTRUIR UN CAMPAMENTO ESCONDIDO EN UNA ISLA QUE SE ENCONTRABA EN MEDIO DEL RÍO. PARA LLEGAR A ELLA TENÍAN QUE CRUZAR EL RÍO EN SHORT O TRAJE DE BAÑO. DE ESA MANERA, MUY POCOS SABRÍAN DE SU EXISTENCIA. EN ESTE CAMPAMENTO LOS NIÑOS CONSTRUYERON BANCAS, MUEBLES PARA SUS COSAS, TODO DE MADERA O PALOS RÚSTICOS QUE SACABAN DEL BOSQUE. TODO MUY ORDENADO Y LIMPIO. ALGUNOS DÍAS ELLOS COCINABAN SOPAIPILLAS, HACÍAN TAMBIÉN ANTICUCHOS, SOPITAS, TOMABAN TÉ O COCÍAN CAMARONES DEL RÍO. ES DECIR LO PASABAN DIVINO.

MIENTRAS TANTO, CHOCHECAME ESTABA ENCERRADO EN SU PIEZA Y SÓLO OBSERVABA CÓMO SUS AMIGOS REGRESABAN DE SU PASEO. MUY CURIOSO, QUISO SABER EN QUÉ SE ENCONTRABAN LOS NIÑOS, Y EN VARIAS OPORTUNIDADES LOS SIGUIÓ ENTRE LOS MATORRALES PARA VER QUÉ ES LO QUE ESTABAN HACIENDO. POR FIN LOS ENCONTRÓ, Y OBSERVÓ CÓMO LOS NIÑOS SE SACABAN LOS PANTALONES PARA CRUZAR EL RIO.

DURANTE MUCHAS HORAS ESTUVO ESPERANDO QUE SUS AMIGOS REGRESARAN, PERO NO PASABA NADA. ENTONCES TOMÓ UNA DECISIÓN; SE SACÓ LOS PANTALONES, CRUZÓ EL RÍO Y POR FIN PUDO ENCONTRAR EL CAMPAMENTO DE SUS AMIGOS. AL LLEGAR, SE OCULTÓ ENTRE LAS HIERBAS VERDES DEL PAISAJE, SE SINTIÓ MUY MOLESTO AL DARSE CUENTA QUE NO LO HABÍAN INVITADO, COMENZÓ A COLOCARSE ROJO DE RABIA Y ENTONCES DESTROZÓ TODO. VOLVIÓ A SU CASA A BUSCAR UN BIDÓN DE BENCINA, QUE TUVO QUE ATRAVESAR CON MUCHO CUIDADO PARA QUE NO SE MOJARA, LO DESPARRAMÓ POR TODO EL CAMPAMENTO Y LUEGO LO INCENDIÓ.

CUANDO LAS LLAMAS ENVOLVIERON TODAS LAS COSAS, SU ALEGRÍA ERA INMENSA, SE REÍA A CARCAJADAS, BURLÁNDOSE Y CUMPLIENDO SU VENGANZA. REGRESÓ A SU CASA CON MUCHO CUIDADO PARA QUE NO SUPIERA NADIE QUE AHÍ HABÍA ESTADO. A LOS POCOS MINUTOS EMPEZARON A DIVISARSE DE TODAS PARTES LAS LLAMAS DEL CAMPAMENTO. LLEGARON LOS BOMBEROS, DETECTIVES, CARABINEROS Y TODOS LOS VECINOS. SE PROVOCÓ UN GRAN ALBOROTO, PORQUE TODOS TENÍAN QUE PASAR, POR LO MENOS SIN PANTALONES O MOJARSE TODA LA ROPA. SE PREGUNTABAN UNOS A OTROS ¿QUIÉN HABRÍA SIDO EL QUE HIZO TAMAÑO INCENDIO? SE QUEMÓ TODO, LOS NIÑOS ESTABAN FURIOSOS Y A LA VEZ CON MUCHA PENA; LLORABAN POR SU CAMPAMENTO, POR CUÁNTO TRABAJO LES HABÍA COSTADO, CUÁNTAS TARDES PERDIDAS. NO ENCONTRABAN EXPLICACIÓN DE LO SUCEDIDO E INCLUSO PENSABAN QUE NO DEJARON BIEN APAGADO EL FUEGO O QUE UNA FOGATA LEJANA, CON EL VIENTO, LES HABÍA PROVOCADO EL INCENDIO.

COCHECAME, DESPUÉS DE TANTA ALEGRÍA, PASÓ AL SUSTO. NUNCA SE IMAGINÓ QUE IBA A SUCEDER ALGO TAN TERRIBLE COMO QUEMAR CASI TODA LA ISLA.

DURANTE MUCHOS MESES GUARDÓ EL MÁS PROFUNDO SILENCIO Y NUNCA SE IMAGINARON SUS AMIGOS QUE ÉL HABÍA PROVOCADO EL DESASTRE DEL CAMPAMENTO.

FIN

# Las Manzanas

DESPUÉS DE QUE SE SUPO QUE COCHECAME QUEMÓ EL CAMPAMENTO, SUS AMIGOS NO LO DEJABAN JUGAR. EL DECIDIÓ VENGARSE DE ELLOS.

UNA NOCHE SE VISTIÓ DE NEGRO Y SIN QUE SUS PADRES SE DIERAN CUENTA SE DESLIZÓ POR LA VENTANA DE SU PIEZA, UTILIZANDO SUS SÁBANAS PARA BAJAR MUY DESPACIO. COMO UN DELINCUENTE INGRESÓ A LA QUINTA DEL PADRE DE LUCHÍN.

Integrantes:
Isidora Salas
Tiare Aguilar
América Cortés
Emilia Rivera

LA NOCHE ESTABA ESTRELLADA CON UNA GRAN LUNA QUE DEJABA VER TODOS LOS ÁRBOLES CARGADOS DE RICAS MANZANAS. LLENÓ UN SACO ESCOGIENDO LAS MÁS HERMOSAS, GRANDES Y COLORADITAS. LUEGO SALIÓ CON MUCHA DIFICULTAD POR EL PESO Y LAS ESCONDIÓ EN LA ENTRADA DE SU CASA. AL DÍA SIGUIENTE, RECOGIÓ SU SACO Y SE FUE A LA PLAZA DEL PUEBLO VENDIENDO TODAS SUS MANZANAS MUY BARATAS.

MUY CONTENTO CON SU VENTA, DONDE HABÍA GANADO BUEN DINERO, LE QUEDÓ GUSTANDO, PUES EL DINERO DE LAS MANZANAS LO DEJARÍA PARA IR AL CINE Y CON LO QUE LE SOBRABA COMPRARÍA PALOMITAS DE MAÍZ, CALUGAS, JUGOS, DULCES, CHOCOLATES Y GALLETAS.

DURANTE MUCHO TIEMPO, COCHECAME SACABA LAS MANZANAS DEL HUERTO DE LUCHIN. ESTA SITUACIÓN CADA VEZ SE IBA REPITIENDO. POCO A POCO LOS AMIGOS DE ÉL EMPEZARON A SOSPECHAR ¿DE QUE LUGAR COCHECAME SACABA TANTO DINERO? TUVIERON UNA JUNTA PARA VIGILARLO DÍA Y NOCHE.

UNA TARDE FUERON A JUGAR A LA CASA DE LUCHIN Y EN LA NOCHE SE QUEDARON VIGILANDO. APROXIMADAMENTE A LAS 12:00 AM, LLEGO EL LADRÓN DE MANZANAS. COMO LUCHIN SE HABÍA DADO CUENTA DE QUE LE ESTABAN ROBANDO Y LO HABÍA COMENTADO EN CASA, SU HERMANO MAYOR ANDRÉS ESTABA DECIDIDO A AYUDAR PREPARANDO SU ESCOPETA DE DOBLE CAÑÓN CON UNOS CARTUCHOS DE PÓLVORA Y SAL. TODOS ESCONDIDOS EN LOS MATORRALES ESPERARON EN SILENCIO AL LADRÓN.

COCHECAME, CONFIADO, EMPEZÓ A COSECHAR LAS MÁS HERMOSAS MANZANAS. ANDRÉS SE ACERCÓ LENTAMENTE AL ÁRBOL DONDE ESTABA COCHECAME Y CON VOZ BIEN FUERTE PREGUNTO ¿QUIÉN ES EL LADRÓN QUE SE ATREVE A ROBAR MIS MANZANAS? COCHECAME NO DIJO UNA SOLA PALABRA Y SE REFUGIÓ DETRÁS DE UNA GRUESA RAMA. ANDRÉS NUEVAMENTE PREGUNTÓ ¿QUIÉN ES EL LADRÓN QUE ME ROBA MIS MANZANAS? SI NADIE CONTESTA VOY A DISPARAR Y LANZÓ SU PRIMER TIRO DE SAL.

CREYENDO COCHECAME QUE ERAN BALAS DE VERDAD, COMENZÓ A GRITAR !NO ME MATEN POR FAVOR NO ME MATEN! GRITÓ TANTO QUE NO SE AFIRMÓ BIEN AL ÁRBOL Y SE CAYÓ AL SUELO. ALLÍ, SUS AMIGOS, CAYERON SOBRE ÉL AMARRÁNDOLO CON UN GRAN LAZO. LOS MUCHACHOS, VICTORIOSOS, MARCHARON A LA CASA DE COCHECAME.

LLEGARON, GOLPEARON LA PUERTA Y PREGUNTARON
- ¿SEÑORA, ÉSTA COCHECAME?
- LA SEÑORA JUANA DIJO "SI ESTÁ, EN SU CAMITA".
- NO SEÑORA, NO ESTÁ EN SU CAMITA, SU HIJO SE HA CONVERTIDO EN UN LADRÓN DE MANZANAS Y AQUÍ ESTÁ !MÍRELO BIEN POR FAVOR!
- PERO, CÓMO, DIJO, LO HAN AMARRADO COMO UN ANIMALITO.
- ES QUE NO QUERÍAMOS QUE SE ARRANCARA, DIJO LUCHIN.
- PERO MIREN CÓMO LO TIENEN, DIJO LA MAMÁ DE COCHECAME !PERDONE SEÑORA JUANA! RECONOCEMOS QUE LO HEMOS MALTRATADO, PERO ES TAN GRANDE NUESTRA INDIGNACIÓN PORQUE SU HIJITO NOS HA ESTADO ROBANDO POR MUCHO TIEMPO.
- ESTÁ BIEN, DIJO LA SEÑORA , RECIBIRÁ SU CASTIGO, PERO USTEDES TENDRÁN QUE PEDIR PERDÓN POR ESTE MALTRATO.

ASÍ LO HICIERON. AVERGONZADOS POR HABER CASTIGADO TAN FUERTE A COCHECAME, ANDRÉS, LUCHÍN Y SUS AMIGOS PIDIERON PERDÓN RECONOCIENDO TAMBIÉN ELLOS SU MAL PROCEDER.

# El Bote de Luchín

DESPUÉS DE QUE DESCUBRIERON QUIÉN SE ROBO LAS MANZANAS DEL HUERTO DE LOS PADRES DE LUCHÍN, COCHECAME FUE CASTIGADO POR MENTIROSO Y POR HACER COSAS QUE NO DEBÍA. DURANTE MUCHO TIEMPO ESTUVO PENSANDO CÓMO SE VENGARÍA DE SUS AMIGOS.

Integrantes:
Moira Vargas
Diego Lara
Tomás Gutierrez

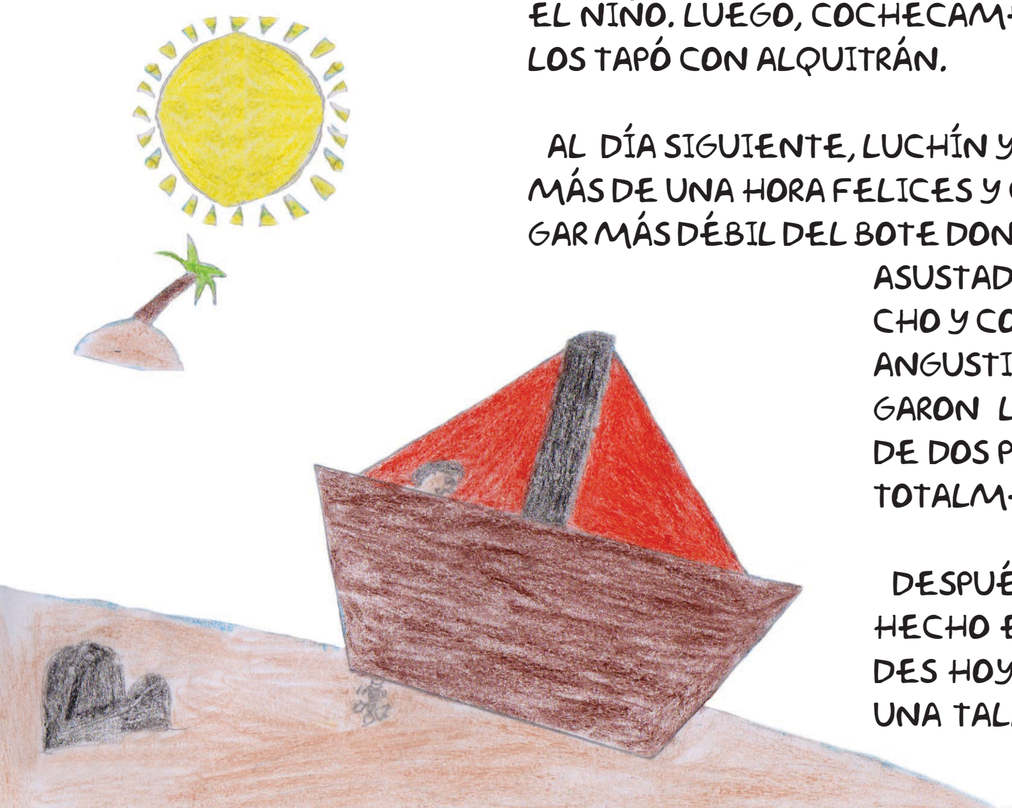

SIN PENSARLO MÁS, FUE A LA CARPINTERÍA DE DON JOSÉ, UN VECINO DEL BARRIO, Y LE SOLICITÓ QUE LE PRESTARA UN TALADRO PARA HACER UN TRABAJO MANUAL EN EL COLEGIO. EL CARPINTERO IGNORABA PARA QUÉ FINES LO OCUPARÍA REALMENTE EL NIÑO. LUEGO, COCHECAME FUE A LA PLAYA Y BUSCÓ EL BOTE DE LUCHÍN, LE HIZO MUCHOS HOYOS CON EL TALADRO Y LOS TAPÓ CON ALQUITRÁN.

AL DÍA SIGUIENTE, LUCHÍN Y SUS AMIGOS DECIDIERON PASEAR EN BOTE Y JUGAR CON SUS VELERITOS, REMARON DURANTE MÁS DE UNA HORA FELICES Y CONTENTOS DE SUS HAZAÑAS INFANTILES. EL GATO, SIN DARSE CUENTA, PISÓ JUSTO EN EL LUGAR MÁS DÉBIL DEL BOTE DONDE COCHECAME HABÍA TALADRADO UN AGUJERO. COMENZÓ A LLENARSE DE AGUA. LOS NIÑOS, ASUSTADOS, BOTABAN EL AGUA CON TARROS DE CONSERVAS, PERO FUE IMPOSIBLE. SE ASUSTARON MUCHO Y COMENZARON A GRITAR DESESPERADAMENTE. LA GENTE Y LOS PADRES ESCUCHABAN LOS GRITOS ANGUSTIOSOS. SE JUNTARON EN LA PLAYA, ALGUNOS LLORABAN, OTROS GRITABAN Y OTROS REZABAN. LLEGARON LOS CARABINEROS Y MUCHA GENTE. UN VECINO EN OTRO BOTE SE TIRÓ AL MAR ACOMPAÑADO DE DOS PADRES QUE SE ENCONTRABAN FUERA DE SÍ. POR FIN SE LLEVARON A LOS NIÑOS QUE ESTABAN TOTALMENTE MOJADOS, LLORANDO Y TIRITANDO DE FRIÓ.

DESPUÉS DE ESTE SUSTO, LOS PADRES, MUY ENOJADOS, DECIDIERON INVESTIGAR QUIÉN PODRÍA HABER HECHO ESA MALDAD TAN GRANDE. MIRARON POR TODAS PARTES EL BOTE Y DESCUBRIERON LOS GRANDES HOYOS HECHOS CON TALADRO. PENSARON EN QUÉ PERSONAS TENÍAN UNA HERRAMIENTA COMO UNA TALADRADORA MANUAL EN EL BARRIO Y LLEGARON A LA CONCLUSIÓN DE QUE DON JOSÉ ERA EL

ÚNICO MUEBLISTA DEL BARRIO. FUERON A SU TALLER Y LE PREGUNTARON A QUÉ PERSONA O NIÑO LE HABÍA PRESTADO SU TALADRO. DIJO QUE SE LO HABÍA PRESTADO A JOSÉ DEL CARMEN. MUY MOLESTOS Y RABIOSOS FUERON A LA CASA DE LOS PADRES DE COCHECAME. EL NIÑITO SE ENCONTRABA JUGANDO EN EL PATIO TRASERO DE SU CASA, COMO SI NADA HUBIESE PASADO, Y COMO INOCENTE PAJARITO. A LA MADRE CASI LE DA UN ATAQUE AL ENTERARSE NUEVAMENTE DE LAS MALDADES DE SU HIJO. EL PADRE SE PUSO DE TODOS COLORES Y NO HALLABA EXPLICACIÓN QUE DAR. SÓLO LES PROMETIÓ A ESOS PADRES INDIGNADOS UN CASTIGO SEVERO PARA SU HIJO.

DON CARLOS, PORQUE ASÍ SE LLAMABA EL PADRE DE COCHECAME, TOMÓ UNAS GRUESAS CORREAS Y SE FUE AL PATIO DONDE SE ENCONTRABA COCHECAME Y LE DIO VARIOS CORREAZOS EN EL TRASERO. JOSÉ DEL CARMEN GRITABA Y NEGABA TODO PERO EL PADRE Y LA MADRE YA NO LE CREÍAN. DESPUÉS DE UNA BUENA DUCHA DE AGUA FRÍA, A LA CAMA Y CASTIGADO POR UNA SEMANA SIN SALIR DE SU PIEZA Y CON LAS VENTANAS BIEN SELLADAS PARA QUE NO SE ARRANQUE. ESA MISMA NOCHE LOS PADRES SE DIERON CUENTA QUE SU HIJO NO HABÍA APRENDIDO NADA DE LO QUE ES LA AMISTAD Y DECIDIERON ENVIARLO INTERNADO A LA ESCUELA INDUSTRIAL.

AL INSTANTE, LOS PADRES DE JOSÉ DEL CARMEN, COMPROBANDO QUE SU HIJO NO TENÍA REMEDIO Y QUE SE HABÍA CONVERTIDO EN UN MAL AMIGO, QUEDARON MUY TRISTES PORQUE COCHECAME NO CONOCÍA NADA DE AMISTAD, DE LEALTAD, GENEROSIDAD, DE RESPETO O DE CONFIANZA. NUNCA APRENDIÓ A CONVIVIR CON OTROS NIÑOS.

# Los Guardapolvos

**Integrantes:**
Felipe Arriagada
Nicolás Ancapichún
Sebastián Gonzales
Valentina Leal

MIENTRAS ESTABA EN CASTRO, JOSÉ DEL CARMEN PLANEO VENGARSE NUEVAMENTE DE SUS AMIGOS, PORQUE HABÍA QUEDADO MUY ADOLORIDO DE LAS PALIZAS QUE LE HABÍAN DADO SUS PADRES Y POR TODOS LOS MESES QUE HABÍA TENIDO QUE VIVIR EN EL INTERNADO DE LA CIUDAD DE CASTRO, DONDE CASI TODAS LAS NOCHES LLORABA AMARGAMENTE ACORDÁNDOSE DE SUS RICAS COMIDAS, SU CAMITA Y, SOBRE TODO, DE SU FAMILIA.

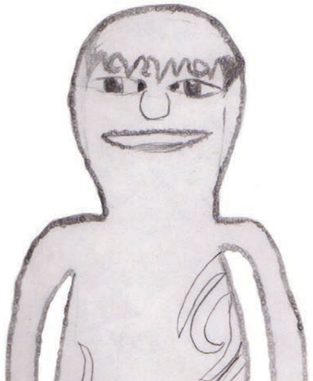

DURANTE VARIOS MESES NO VIAJÓ A ANCUD Y SÓLO PODÍA IR CUANDO LOS FERIADOS ERAN LARGOS.

LA ÚLTIMA VEZ QUE VIAJÓ A SU CIUDAD, COCHECAME, UNA VEZ MÁS PLANEÓ VENGARSE DE SUS AMIGOS. DESPUÉS DE SALUDAR A SUS FAMILIARES Y DE DISFRUTAR UNAS RICAS EMPANADAS CASERAS DECIDIÓ IRSE ACOSTAR MÁS TEMPRANO; SEGÚN COCHECAME, EL VIAJE HABÍA SIDO MUY AGOTADOR Y SINTIÓ MUCHO SUEÑO. SIN QUE NADIE SE DIERA CUENTA Y SIN REALIZAR RUIDO ALGUNO SE VISTIÓ TOTALMENTE DE NEGRO, SE DESLIZÓ POR LA VENTANA DE SU PIEZA Y TOMÓ RUMBO HACIA EL COLEGIO, ALLÍ, UTILIZANDO SU FAMOSA LLAVE GANZÚA, INGRESÓ AL ESTABLECIMIENTO Y SE DIRIGIÓ DIRECTAMENTE A LA QUE HABÍA SIDO SU SALA DE CLASES DURANTE MUCHOS AÑOS. SIN PRENDER LA LUZ PARA NO DELATAR SU PRESENCIA, RECOGIÓ TODOS LOS GUARDAPOLVOS DE SUS EX COMPAÑEROS Y EX COMPAÑERAS Y LOS METIÓ EN UNA BOLSA QUE CON ANTERIORIDAD HABÍA PREPARADO. SALIÓ MUY LENTAMENTE Y CON MUCHO CUIDADO PARA QUE NADIE ESCUCHARA UN SOLO RUIDO. LLEGÓ A SU CASA, INGRESÓ POR UNA VENTANA Y SE DIRIGIÓ A SU DORMITORIO. ALLÍ SABOREÓ SU NUEVA VENGANZA. DEBAJO DE SUS SÁBANAS SE REÍA A CARCAJADAS PENSANDO EN LA CARAS QUE IBAN A PONER SUS AMIGOTES CUANDO SE DIERAN CUENTA DE QUE SUS GUARDAPOLVOS NO ESTÁN EN LA SALA.

AL LUNES SIGUIENTE, DÍA DE CLASES, LOS NIÑOS LLEGARON AL COLEGIO. AL INGRESAR A SU SALA DE CLASES LUCHÍN FUE EL PRIMERO EN DARSE CUENTA DE QUE SU GUARDAPOLVO HABÍA DESAPA-

RECIDO JUNTO CON EL DEL GUATÓN Y LA MECHE. FUERON A PREGUNTARLE AL AUXILIAR. ESTE, SORPRENDIDO CON LOS NIÑOS, FUE DONDE LA DIRECTORA. GRAN MISTERIO, POR OBRA DE MAGIA HABÍAN DESAPARECIDO.

LLAMARON A CARABINEROS. ESTOS INTERROGARON A TODOS LOS SOSPECHOSOS, PERO NADA.

UNO DE LOS CARABINEROS DIJO - ¿QUIÉN SE IBA A ROBAR GUARDAPOLVOS ESCOLARES?-NADIE, ENTONCES NO HABÍA PISTAS PARA SOSPECHAR DE ALGUIEN.

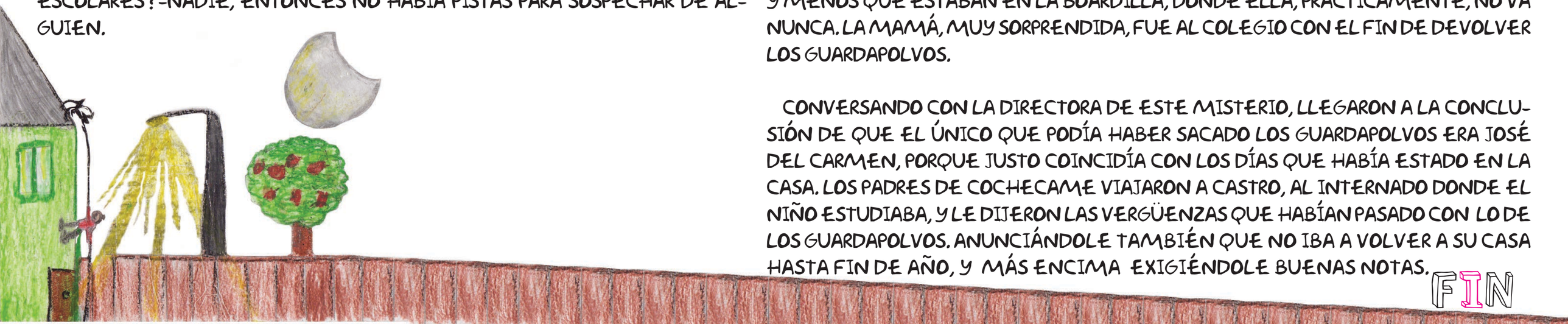



AL TIEMPO DESPUÉS, LA MAMÁ DE COCHECAME MANDÓ A SU NANA A QUE LLEVARA UNAS REVISTAS VIEJAS A LA BOARDILLA. CUANDO SUBIÓ Y DEJÓ LAS REVISTAS ENCONTRÓ UNA MISTERIOSA BOLSA NEGRA. AL TOMARLA LA MIRÓ Y SE DIO CUENTA DE QUE HABÍAN GUARDAPOLVOS DE ESTUDIANTES EN ELLA. BAJÓ RÁPIDAMENTE Y SE LOS MOSTRÓ A SU PATRONA. LA MAMÁ LOS MIRÓ, SE DIO CUENTA DE QUE ERAN LOS GUARDAPOLVOS DE LOS AMIGOS DE COCHECAME Y LE PREGUNTÓ A LA NANA SI ELLA LOS HABÍA COLOCADO AHÍ. LA NANA LE DIJO QUE NUNCA LOS HABÍA VISTO Y MENOS QUE ESTABAN EN LA BOARDILLA, DONDE ELLA, PRÁCTICAMENTE, NO VA NUNCA. LA MAMÁ, MUY SORPRENDIDA, FUE AL COLEGIO CON EL FIN DE DEVOLVER LOS GUARDAPOLVOS.

CONVERSANDO CON LA DIRECTORA DE ESTE MISTERIO, LLEGARON A LA CONCLUSIÓN DE QUE EL ÚNICO QUE PODÍA HABER SACADO LOS GUARDAPOLVOS ERA JOSÉ DEL CARMEN, PORQUE JUSTO COINCIDÍA CON LOS DÍAS QUE HABÍA ESTADO EN LA CASA. LOS PADRES DE COCHECAME VIAJARON A CASTRO, AL INTERNADO DONDE EL NIÑO ESTUDIABA, Y LE DIJERON LAS VERGÜENZAS QUE HABÍAN PASADO CON LO DE LOS GUARDAPOLVOS. ANUNCIÁNDOLE TAMBIÉN QUE NO IBA A VOLVER A SU CASA HASTA FIN DE AÑO, Y MÁS ENCIMA EXIGIÉNDOLE BUENAS NOTAS.

FIN

# El Náufrago

CUANDO COCHECAME SE DIO CUENTA DE QUE SER MALO Y VENGATIVO NO ERA BUENO PARA LA CONVIVENCIA, SUS AMIGOS, LENTAMENTE, LO FUERON ACEPTANDO, PERO MUY LENTAMENTE.


Integrantes:
Matias Pérez
Cristobal Millar
Matias Díaz
Matías Casanova

UN DÍA, DESPUÉS DE LA ESCUELA, SUS AMIGOS DECIDIERON INVITARLO A LA ISLA "COCHINO", YA QUE LOS ESPAÑOLES AHÍ CRIABAN CERDOS, BURROS Y LA GENTE DEL LUGAR TIRABA SU BASURA EN LA ISLA, PERO LOS MARISCOS DE LA ZONA ERAN LOS MEJORES DE TODO EL SUR DE CHILE.

LLEGO EL DÍA DEL PASEO. COCHECAME Y SUS AMIGOS SE JUNTARON EN EL MUELLE DEL PUEBLO PARA ZARPAR EN EL BOTE DE LUCHIN, PERO POR DESGRACIA LOS CHICOS SE CANSARON MUCHO REMANDO POR LO QUE TUVIERON QUE IMPROVISAR UNA VELA QUE ESTABA MUY DETERIORADA.

LLEGARON A LA ISLA, Y, A PESAR DE SU CANSANCIO, RECOLECTARON MARISCOS LLENANDO EL BOTE QUE APENAS FLOTABA. COMEGATO MIRÓ UNOS PÁJAROS, DÁNDOSE CUENTA DE QUE HABÍA UNA ESCALERA VIEJÍSIMA QUE LLEGABA HASTA UNOS ÁRBOLES DE FRUTA. LES INDICÓ A LOS DEMÁS NIÑOS LO DESCUBIERTO Y TODOS SUBIERON. COMIERON, RIERON, CHARLARON Y UNO DE ELLOS SE DIO CUENTA QUE DETRÁS DE TANTOS ÁRBOLES

HABÍA UNA CASA MUY VIEJA. TOMANDO LA MISMA ESCALERA SUBIERON A VER LO QUE AHÍ SE ENCONTRABA, PERO ESTABA DEMASIADO OSCURO PARA VER. ENCENDIENDO UNA VELA, SE DIERON CUENTA DE QUE EN UNA DE LAS CAMAS DE LA HABITACIÓN HABÍA ALGUIEN TENDIDO. RÁPIDAMENTE TRATARON DE DESPERTARLO, PERO DÁNDOSE CUENTA DE QUE NO DESPERTABA, BAJARON LA ESCALERA Y LLEGANDO AL BOTE SE FUERON AL PUEBLO.

LUEGO DE DEJAR LAS COSAS EN SUS CASAS LES CONTARON A SUS PADRES LO QUE HABÍAN VISTO. PRIMERO NO LES CREYERON, PERO, COMO TODOS CONTABAN LA MISMA VERSIÓN, DECIDIERON IR A LA POLICÍA A DENUNCIAR ESTE HECHO. LOS POLICÍAS, NO CREYÉNDOLES, LUEGO DE MUCHA INSISTENCIA FUERON A VER A LA ISLA CON TODO UN EQUIPO ESPECIALIZADO EN BÚSQUEDA TERRESTRE. CUANDO VOLVIERON, DESPUÉS DE UN LARGO RATO, TANTO LOS PAPÁS COMO SUS HIJOS ESPERABAN EN EL MUELLE. AL DARSE CUENTA DE QUE LOS POLICÍAS NO HABÍAN

ENCONTRADO NADA DE NADA, CULPABAN A LOS NIÑOS DE CREAR HISTORIAS FANTÁSTICAS. LOS CHICOS SE MOLESTARON MUCHO, POR LO QUE FUERON A LA ISLA, PERO CUÁL SERÍA SU SORPRESA QUE TAMPOCO ENCONTRARON NADA.

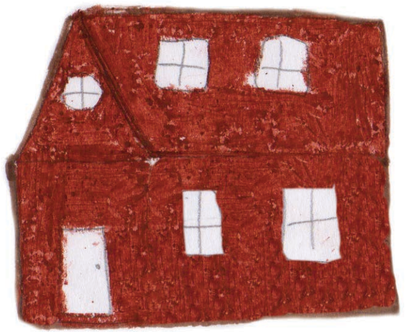

MÁS TARDE, EN LA CASA LUCHÍN, VIO POR LA VENTANA UNA FIGURA FANTASMAGÓRICA; ERA UN NÁUFRAGO TENDIDO EN LA ARENA DE LA PLAYA. LLAMÓ A SUS AMIGOS Y BAJARON A LA PLAYA MUY RÁPIDAMENTE PARA DESPERTARLO Y LLEVARLO A LA POLICÍA. ESTABA SEMI INCONSCIENTE Y APENAS CAMINABA. LO ÚNICO QUE LES REPETÍA A LOS NIÑOS ERA "EL BARCO, EL BARCO". CUANDO LLEGARON CON CARABINEROS SE DIERON CUENTA DE QUE LOS NIÑOS NO MENTÍAN, PERO NADIE LO CONOCÍA. TRATANDO DE HACERLO RECORDAR, CONCLUYERON QUE ERA UN PASAJERO ECUATORIANO QUE VENÍA DE VIAJE EN UN BARCO TURISTA. CUANDO SE RECUPERÓ CONTÓ QUE EN UNA TORMENTA CAYÓ GOLPEÁNDOSE CON UNO DE LOS MÁSTILES DEL BARCO. PERDIÓ EL EQUILIBRIO SIENDO ARROJADO AL MAR, Y NO SE ACORDABA MÁS. NOSOTROS SACAMOS POR CONCLUSIÓN QUE FLOTÓ, YA QUE LLEVABA UN CHALECO SALVAVIDAS QUE LO ARRASTRÓ A LAS COSTAS DEL MAR CHILENO, NAUFRAGANDO EN AQUELLA ISLA.

NADIE SUPO CÓMO LLEGARON TAN RÁPIDO LOS PERIODISTAS, INTERROGANDO A TODA LA GENTE Y, POR SUPUESTO, TODOS LE AGREGABAN ALGO.

LUEGO DE QUE SUS FAMILIARES LLEGARON A BUSCARLO, DESPUÉS DE QUE CARABINEROS HICIERON TODO UN OPERATIVO PARA ENCONTRARLE, LOS CHICOS ESTABAN MUY ORGULLOSOS POR HABER DEMOSTRADO QUE EN NINGÚN MOMENTO SE HICIERON LLEVAR POR LA FANTASÍA Y, CONTENTOS TAMBIÉN DE HABER SALIDO EN LAS NOTICIAS DE TODO CHILE POR TELEVISIÓN, SE CONVIRTIERON EN UNOS VERDADEROS HÉROES.

FIN

# Los Cuentos de Cochecame

Colegio Proyección Siglo XXI